

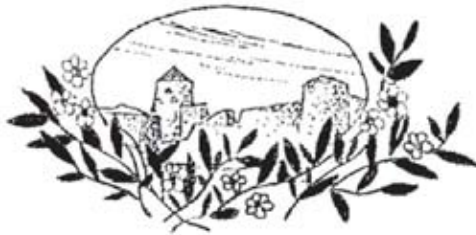

*Kungälv*sbygden

2016

ÅRGÅNG 39



NATURSKYDDSFÖRENINGEN I KUNGÄLV

Välkommen till Kungälv's naturskyddsförenings årsmöte och vårföreläsning

Torsdagen den 17 mars 2016 kl. 18.00

Plats: **Kotten i Fontin**

Efter årsmötesförhandlingar och fika avnjuter vi årets vårföreläsning med Kyrre Helgesen om folk och natur i norr (se annons på sista sidan).

Hjärtligt välkomna!



Dagordning för årsmötesförhandlingarna

1. mötets öppnande
2. val av ordförande och sekreterare för årsmötet
3. val av 2 justerare att jämte ordföranden justera protokollet
4. fråga om stämman blivit behörigen utlyst
5. styrelsens verksamhetsberättelse
6. revisoreernas berättelse
7. fråga om ansvarsfrihet för styrelsen för föregående år
8. val av styrelseordförande
9. val av övriga ledamöter och suppleanter
10. val av 2 revisorer
11. val av 3 personer som valberedning
12. övriga frågor
13. mötet avslutas

Eventuella motioner till stämman skall vara inlämnade en vecka före årsmötet.

Framsida: Skallens fyr, Marstrand (Foto: Lars Peterson)

Verksamhetsberättelse för 2015

Naturskyddsföreningen i Kungälv

Bildad 1972

Bankgironummer: 533-9825,
organisations nr. 853300-9331



Hemsida: www.kungalv.naturskyddsforeningen.se

Kontaktperson i kretsen är Stig Johannesson

Styrelse

Ordförande	Stig Johannesson, Munkegärdegatan 355, 442 41 Kungälv andolf@swipnet.se	0303-168 82 076-34 64 515
Vice ordf.	Johan Hjerpe, Olserödsgatan 49, 442 42 Kungälv johan_hjerpe@yahoo.com	0303-15 123 0768-93 28 94
Sekreterare	Helene Wählander, Alfredsvägen 3, 442 97 Kode hw281245@gmail.com	0707-899 555
Kassör	Alexander Smith	
Ledamot	Anne-Marie Gunnarsson ann-marie.b.gunnarsson@telia.com	0303-24 94 38 0733-09 60 64
	Kåre Ström, Tvetgatan 277, 442 33 Kungälv karestrom@telia.com	0303-24 95 95
	Lars Peterson, Bäckevarv 230, 442 95 Hälta	0303-22 70 05
Valberedning	Bernt Petersson bp5904@gmail.com	0706-21 03 23

Arbetsgrupper/ansvarig för särskilda frågor

Mat och miljö	Anne-Marie Gunnarsson, Helene Wählander
Fågelskydd	Lars Peterson, Kåre Ström
Skogsfrågor	Kåre Ström, Stig Johannesson, Lars Peterson
Kulturmarker, ängsverksamhet	Johan Hjerpe
Länsrepresentant	Stig Johannesson
Hemsida	Helene Wählander

Lokal

Styrelsemöten har hållits i Studiefrämjandets lokal på Västra gatan 66b. Årsmöte hölls i Mimers hus.

Samarbetspartners

Rädda Svartedalens vildmark	www.raddasvartedalen.se
Kungälvssornitologerna	www.kungalvsornitologerna.se
Omställning Kungälv	www.kungalv.omstallning.net



Medlemmar: Vid årets slut var antalet medlemmar ca 600 st (ca 1110 inkl. familjemedlemmar).

Styrelsemöten: 10 st styrelsemöten har hållits under 2015.

Program 2016

Programpunkter kan komma att ändras, tillkomma eller utgå. Håll utkik på vår hemsida www.kungalv.naturskyddsforeningen.se, i ”Dag för dag” i KP, eller hör med någon i styrelsen.

* *Samarrangemang med Västkoststiftelsen*

Tor 17 mars **Vårföreläsning och föreningens årsmöte**

kl 18.00 Inbjudan och info på sidan 2. Se även annons på sista sidan.

Lör 2 april **Ängsfagning**

kl 10.00 Vi träffas för att faga vår slåtteräng, dvs göra den fin inför växtsäsongen. Ängen räfsas då fri från kvistar och löv. Eventuellt kan det bli aktuellt att bränna av fjolårgäset för att undvika förnaansamling. Fagningen är av stor betydelse för utbildandet av en rik ängsflora. Tag med räfsa om du har, annars lånar vi av varandra. Samling vid Kolebacka i Fontin. Kontakt: Johan Hjerpe (0768-932894).

Lör 16 april **Klädbytdag i Mimers hus**

kl 11.00 11.00-12.30 inlämning, 12.30-13.30 paus med filmvisning av filmen *Dela är det ny äga*, 13.30-15.00 klädbyte. Lokal: Kulturtorget (matsalen Mimers hus). Så här går det till på klädbytet: Varje person kan lämna in max 5 hela och fräscha vuxenplagg och max 5 barnplagg. För varje plagg får du en bytesbiljett som du använder i bytesbutiken. Vid kläd tillverkning används mängder med färger, kemikalier, energi och vatten. Det drabbar miljö och människor hårt i andra länder. Secondhand är både miljösmart och kul. De plagg du har tröttnat på eller som inte längre passar blir nya och roliga för någon annan.

Lör 23 april **Hej alla myror och andra småkryp!***

kl 10.30 Vandrings för hela familjen i det tätortsnära naturreservatet uppe på Fontinberget i Kungälv. Med buller och bång har växter och djur kring sjön Svarte Mosse väckts till liv av solens varma vårstrålar. Änder, gäss, grodor och paddor håller till i sjön och småkrypen på land och i vattnet är i full gång. Temat är våra minsta djur. Vi hälsar på hos myrorna i stacken och undersöker djurlivet i sjön genom att häva i vattnet, bygger varsitt bibatteri för att hjälpa sommarens bin och har en stund med sång och musik i skogen. Avslutningen blir en mysig fikastund i vårsolen. Naturvandring för barn i åldrarna ca 5 – 9 år och föräldrar. Längd ca 1,5 km, lättvandrarterräng, barnvagn går bra. Ta med matsäck! Samling vid motionscentralen i Fontin kl 10.30. Slut ca 12.30. Naturguider är Lena Smith och Alexander Frisborg. OBS! Anmälan till Lena (0733- 450759) senast dagen innan, begränsat antal deltagare.

Sön 24 april **Stendammen och Svarvareåsen**

kl 06.30 Orrmossarna vid Stendammen utgör startpunkt för en vandring till Kringelsjöarna, Kroksjön, Helgesjön och till gammelskog mitt inne i Svartedalens naturreservat. Vi lyssnar efter orre och trana vid myrorna och skogsnäppa och storlom vid sjöarna. Vi gör stopp vid Svarvareåsens gamla torpruin och vid skogstjärnen Lilla

Svarvaresjön samt har fikapaus vid Kroksjön. Vi spanar efter skogens fåglar, växter och djur i pärlugglans och sparvugglans riken. Terrängen är bitvis fuktig och något brant. Turen beräknas ta ca 4 timmar. Ta med matsäck och rejäla skor/stövlar. Guide: Kåre Ström (0737-723204). Samling vid Kungälvsparken eller kl. 07.00 vid Stendammen.

Lör 14 maj **Svartedalen i ett nötskal**

kl 11.00

Kring sjön Nöjevatten finns delar av hela Svartedalens varierande natur samlad som i ett litet nötskal. Medan vi njuter av naturen och vyerna runt sjön försöker vi reda i och fundera över vad just barrskogen har för betydelse för våra liv och vårt samhälle. Temat för naturens år 2016 är just ekosystemtjänster! Vandring i det skiftande och dramatiska spricklandskapet kring den fina sjön Nöjevatten, turen är ca 3 km lång. Delvis brant terräng. Stövlar/kängor rekommenderas. Ta med mat säck! Samling kl 10.30 vid Kungälvsparken för samåkning. Det går också bra att möta upp vid tavlan i korsningen i Grandalen alt. p-platsen vid Nöjevatten. Guide: Lena Smith (0733-450759). Slut ca 14.00.



Sön 15 maj **Tofta kile och kustlandskap***

kl 07.30

Vi vandrar i fågel- och florarika kustmarker och våtmarkslandskap vid Tofta kile där vi hoppas få möta vårens fåglar och spirande grönska i kulturmarker kring Tofta herrgård, Äggdal och Hjelms udde. Vi spanar efter vadare och änder samt tidiga vårväxter. Längs stigen vid havsstränderna finns även kulturspår efter senaste sillperioden. Ta med varma kläder, matsäck, samt gärna kikare. Lättgången, men ta rejäla skor. Guider är Kåre Ström (0737-723204) och Roger Gahnertz (0703-580430). Samling vid Kungälvsparken eller kl. 8.00 vid parkeringen vid Tofta naturreservat. Turen beräknas ta ca 4 timmar.

Tis 17 maj
kl 17.30

Fåglar och vårblommor vid Nordre älvs mynning*

Vandring på strandängar och lövkullar där älven möter havet . Vi hoppas få se rastande vadare och änder, samt vårväxter i kulturmarkerna på Lilla Överön och Karholmen. Ta med varma kläder, matsäck och gärna kikare. Lättgånget, men ta rejäla skor/stövlar. Guider är Kåre Ström (0737-723204) och Roger Gahnertz (0703-580430). Samling vid Kungälvsparken eller kl 18.00 vid p-plats på Lilla Överön (fortsätt ca 500 m västerut förbi bussens ändhållplats). Turen tar ca 3 timmar.



Ons 25 maj
kl 17.30

Vårutflykt till Klöverön*

Följ med ut till Klöverön då vårfloren står fint i blom och fågelsången ljuder från lövbrynen även vid kvällningen. Vi vandrar över ön till skalgrusbänkarna vid ”Utkåften”. Medtag matsäck och rejäla skor/kängor. OBS! Förnamälan senast den 23 maj till Kåre Ström (0737-723204), eller Roger Gahnertz (0703-580430). Samling vid ”Marstrandskajaker” på vänster sida om Marstrandsvägen, ca 500 m innan färjeläget (Marstrandfärjan). Gemensam båttransport från kajen vid Marstrandskajaker till Klöverön (avgift 100 kr).

Mån 6 juni
kl 21.30

Naturnatta

Vi gör en vandring i våtmarken vid Tofta kile, Kungälvskommuns i särklass finaste våtmarksområde. Samling vid naturreservatets parkering vid vägs ände. Vi hoppas att få se och höra ett antal av de kvällsaktiva fåglar som finns i området som enkelbeckasin, morkulla, kärrsångare, rörsångare och skäggmes. Cirka 2 km vandring under 1½ timme.

Sön 19 juni
14.00

Vilda växter i Svartedalen

De vilda blommornas dag! Följ med Ragnhild Crawford (0303-226123) på en vandring i botanikens tecken, till markerna kring Stenstugan i Svartedalen. Här får vi stifta bekantskap med en rad typiska skogsarter, samt kanske den rara hedjohannesörten. Samling vid Kungälvsparken för samåkning.

Arrangör: Svenska botaniska föreningen

Lör 30 Juli kl 10.00 **Slätter på Kolebacka, med besök av ”Blomsterkungen”**
För femte året slår vi vår äng vid Kolebacka med lie. Självklart vill vi göra det extra festligt i år för att uppmärksamma detta. Det hela inleds med en blomstervandring ledd av självaste Carl von Linné! Tag med egen lie om du har, annars finns det att låna. Föreningen bjuder på slätterfika och god stämning. Ta chansen att uppleva och prova på gammaldags lieslätter! Inga förkunskaper behövs, vi visar gärna hur man gör. Samling vid Kolebacka.
Kontaktperson: Johan Hjerpe (0768-932894).

Sön 11 sep kl 11.00 **Storskog på igenväxande odlingsmarker***
Sensommarvandring längs igenväxande stigar som minner om gångna tiders öppnare landskap. Vi passerar myrmarker och tar oss genom både gammal och yngre skog där vi stiftar bekantskap med vildmarkens växter. Inbäddade bland höga granar ligger de två gamla torpruinerna Källdala och Övre Hällesvatten, med tillhörande odlingsmarker, den ena i dalen, den andra på höjden. Hur var livet som torpare här tro? Turen är ca 3 km lång och bitvis svårvandrad med igenväxta stigar och fuktiga partier. Stövlar/kångor rekommenderas. Ta med matsäck! Samling 10.30 vid Kungälvsparken för samåkning. Det går också bra att möta upp vid tavlan i korsningen i Grandalen. Guide: Lena Smith (0733-450759). Slut ca 14.00.

Lör 24 sep kl 08.00 **Vildmarksvandring till Mittevättnorna, Härsevatten och Äggdalsjöarna***
Vandringstur i hjärtat av Svartedalens vildmark. Från parkeringsplatsen vid Lindesjön tar vi oss till Lilla Mittevatten, som är hemvist för skogssnäppa och knipa. Från Yttre Mittevatten vandrar vi delvis i stiglöst land till sydspetsen av Härsevatten. Vi spanar efter fåglar, djur och växter vid sjöar, mossar och i gammelskog. Vi letar även efter den sällsynta hedjohannesörten vid Stora Äggdalsjön. Terrängen är bitvis kuperad och kan vara fuktig och något brant på vissa ställen. Ta med matsäck och rejäla skor/stövlar. Guider är Kåre Ström (0737-723204) och Roger Gahnertz (0703-580430). Samling vid Kungälvsparken 09.00 eller vid Lindesjöns parkering 09.30. Turen beräknas ta ca 4 timmar.

3 - 9 okt **Miljövänliga veckan: Schyssta produkter i badrumsskåpet**
Kan ett schampo vara bra eller dåligt för dig och för planeten? Vad betyder miljömärkningen på flaskan? Kan vi påverka vad som går att hitta i butikshyllan? Varför ska du vara noga när du väljer hudkräm, tvål och balsam? Hur kan kemikalier påverka kroppen och naturen? Under Miljövänliga veckan kommer Naturskydds föreningen att besöka olika butiker i Kungälv och prata om schyssta produkter i badrumsskåpet. I början av hösten finns information på hemsidan och i lokalpressen om plats och tid.

Tips! För ytterligare naturvandringar och liknande aktiviteter i Kungälvsområdet, se Västkuststiftelsens kalendarium på www.vastkuststiftelsen.se!

Glimtar från några aktiviteter 2015

Vårföreläsning och årsmöte

Efter ett raskt avklarad årsmöte avnjöt vi ett intressant föredrag av biologen Leif Lithander, om forna tiders megafauna och dess försvinnande.

Naturnatta 5 juni

En junikväll med sitt speciella ljus. Denna kväll hade det regnat tidigare men regnet upphörde. Kvällen var ljum. Ett par morkullor sträckte över oss med sitt orpp, orpp. Samma runda varv efter varv. Koltrastar och taltraster kom i gång igen efter regnet. På vägen ner mot våtmarken vid Tofta kile tittade vi på alla vackra försommarblommor. Tjärblomster i torrbackar tillsammans med gråfibblor. Kärrtöreln svämmade över på stränderna liksom triften. Hagtornets blommor lyste i skymningsljuset. Nere vid kilen hördes vadareljuden. Enkel-beckasinens gnäggande. Tofsvipans knälliga flykt över ungar på strandäng. Rödbenor som oroligt flyger över grunda vattensamlingar. Från högörtvegetation hörs snart den första kärrsångaren. I vassarna börjar senare både säv- och rörsångare att sjunga. Med lite artkunskap blir alla dessa ljud förklarade. Vi njuter tacksamt att få vara med i denna kör av biologisk mångfald till ljust blir för svagt och vi återvänder.

Klädbytdag 18 april

Denna soliga lördag kom en strid ström av besökare till Mimers hus för att byta kläder. 110 kvinnor, 7 män och 26 barn lämnade in sammanlagt 700 plagg och när dagen var slut hade omkring 600 plagg fått nya ägare. Stämningen var på topp med många glada miner från dem som hittat riktiga "fynd". Eventet var ett samarbete med kommunen, ABF, Omställningsrörelsen och PRO. Klädbytdagen är en rolig, social och helt gratis aktivitet som ger konkret miljönytta!

Naturskyddsföreningen under Miljövänliga veckan

För tredje året i rad arbetade vi med Byt till eko. Tema för året var Ekofika. Naturskyddsföreningen informerade på olika sätt om ekokaffe och ekologiskt bröd. Vi fick in en artikel i KP om konventionellt och ekologiskt producerat kaffe, Vårt val av kaffe får följder. Vi besökte också Willys i Kungälv, där vi hade en utställning med eko-kaffe och ekologiskt tilltugg. Vi delade ut information och hade intressanta samtal med kunderna. Vårt budskap i korthet: Kaffe är en av världens mest besprutade grödor. Att odla kaffe utan bekämpningsmedel bidrar till att öka den biologiska mångfalden. På sädesfält vajar ofta samma gröda år efter år. Det gillar skadeinsekter. För att ta kål på dem kan bonden använda gifter. Ekobonden å sin sida byter grödor ofta och skippar konstgödsel och bekämpningsmedel. Det gillar blommor, fåglar, humlor och bin. Välj kaffe märkt med KRAV eller EU-lövet och ekologiskt fikabröd. Det gör skillnad!

Ängsverksamheten

Årets ängsverksamhet började planenligt med fagning den 11 april då vi var ett 10-tal personer som räfsade och njöt av vårvädret. I slutet av juni hände så det ofattbara att en entreprenör som kommunen anlitat helt sonika slog av gräset på ängen. Därmed var vi tvugna att ställa in slåttern, tillika femårsjubiléet för vårt ängsprojekt. Vi siktar nu på att ta skadan igen med ett extra festligt slättergille i år istället, se programmet!

Naturvandringar

Ytterligare ett antal guideade vandringar har genomförts i olika delar av kommunen, i alltifrån saltstänkta kustmiljöer till djupaste skog i Svartedalen.

Remissvar och skrivelser under 2015

Remissvaren kan läsas i sin helhet på vår hemsida.

Exploatering för byggnation

Detaljplan för nya bostäder inom Tyfter 1:19 m.fl, 150309. Föreningen är positiv till att Diseröd tillåts växa. Vi är emellertid kritiska till att kommunen återigen föreslår byggnation på produktiv jordbruksmark. Vi föreslår att husen byggs som passivhus och/eller plusenergihus med solfångare.

Detaljplan/utställning Eriksbergs verksamhetsområde, Marstrand 6:7, 150830.

Detaljplaneområdet har minskats och gäller nu endast delen av det ursprungliga förslaget som ligger norr om Marstrandsvägen. Vi betonar vikten av att dagvatten mm inte får förorena Mjölkekilen. Området söder om Marstrandsvägen mot Mjölkekilen bör även fortsättningsvis lämnas ifred för exploatering.

Detaljplan (utställning) för bostäder i Tega 2:5, 150929. Vi påpekar tidigare inlämnade synpunkter som ej beaktats. Vi anser att kommunen bör kunna rekommendera att passivhusteknik används. Vidare måste utformningen säkerställa att Synnerödsbäcken ej påverkas negativt.

Överklagan av bygglov för nybyggnad av bryggor och sjöbodar samt bostäder på Trälen, Fjällsholmen 12:16, 151218. Vi anser att det nyligen beviljade bygglovets tillåter en betydligt hårdare exploatering än vad tidigare fattade beslut ger utrymme för, med ökad påverkan på den marina miljön som följd. Arealen bostadsyta har ökat väsentligt liksom antalet båtplatser.

Övriga ärenden

Samrådshandling för väg 168, Ekelöv–Kareby, 150908. Föreningen har åter yttrat sig över denna väg som vi är starkt kritiska till. Vi poängterar problemen som vägen medför i form av negativ påverkan på det småskaliga landskapet, biotopskyddade objekt, möjlighet att fortsätta bruka värdefull jordbruksmark mm.

Synpunkter på Sand & Trä AB:s ansökan om fortsatt tillstånd till grus- och bergtäkt, mottagning av schaktmassor, jordframställning samt kompostering av park och trädgårdsavfall samt hästgödsel. Föreningen yrkar att fortsatt tillstånd för verksamheten ej skall ges då platsen av flera skäl är olämplig för sådan verksamhet.

Remissyttrande över ny skötselplan för naturreservat Klåverön. Föreningen är överlag positiv till förslaget som framstår som väl genomarbetat och bör gynna såväl floristiska som ornitologiska naturvärden.

Detaljplan för Resecentrum, Komarken 1:1 (Utställning) 150604

Vi är i stort positiva då Resecentrum skapar förutsättningar för ökat kollektivtrafikresande för Kungälv's invånare. Vi påpekar bl a vikten av att beakta framtida eventuella spårbundna förbindelser med Göteborg.

Nu startar vi natursnokar!

Natursnokarna är Naturskyddsföreningens barn- och familjeverksamhet. Man skulle kunna säga att det är Naturskyddsföreningens motsvarighet till Friluftsförbundet kanske mer kända Skogsmulle.

Natursnokarna, eller Snokarna, ser lite olika ut i olika lokala naturskyddsföreningar. Jag har under flera år varit ledare för Snokarna i en annan kommun. Där drev vi det som en familjeverksamhet för de mindre barnen. Eftersom barnen var små, och vi inte visste hur många som kom, ville vi ha med någon vuxen som ansvarade för varje barn. En förälder, moster, farfar eller liknande. Vi ville göra det enkelt. Ingen föranmälan. Steg man upp på morgonen och såg att det var vackert väder var det bara att komma. Och syftet var snarare att få barnen (och de vuxna) att komma ut och upptäcka och bli nyfikna på naturen än att lära ut en massa fakta. Det kunde i så fall bli ett senare steg.

Ibland tog vi bara en promenad, tände en eld och grillade korv ute i naturen. Några gånger hade vi tipspromenad med frågor om djur och natur. Vi spårade djur i snön, byggde och satte upp fågelholkar som vi på hösten rensade och undersökte vilka som bott i under sommaren, vände på löv och stenar på jakt efter småkryp, lärde oss vilka träd löven kom från, matade ändarna och letade spår efter bävern längs ån och varje vår hävade vi grodyngel och andra smådjur i någon damm.

Sedan jag flyttade till Kungälv och förstod att det inte fanns några aktiva Snokar här har jag funderat på att ta tag i och vara en del av uppstartandet av en liknande verksamhet här. I någon form. Om du skulle vara intresserad av att göra mig och Kungälv's Naturskyddsförening sällskap på den resan får du gärna höra av dig till föreningen.

Det finns ännu inte några snokarutflykter planerade. Däremot kan vi rekommendera en utflykt för hela familjen i Fontin den 23 april. Se program.

Robert Liljeberg, f.d. (och förhoppningsvis blivande) snokledare

Aktuellt kring Svartedalens

Naturskyddsföreningen i Kungälv har nu i drygt 20 år aktivt arbetat i skyddet av natur och vildmarksområdet norr om Kungälv. Arbetet bedrivs tillsammans med ett drygt 10 tal andra föreningar inom nätverket 'Rädda Svartedalens vildmark'. Eftersom mycket av den biologiska mångfalden är knuten till äldre skog med variation i trädslag har arbetet till stor del handlat om att försöka öka arealen skyddad skog som inte avverkas.

Under 2015 har en rad glädjande händelser skett. Av den totala arealen naturreservat, cirka 3500 hektar, är idag cirka hälften skyddad med så kallad intrångsersättning. Under 2015 ökades genom Västra Götalandsregionens försorg denna areal med 200 hektar. Inom föreningen är vi mycket nöjda att mestadels äldre skog med höga naturvärden nu kan skyddas så att slutavverkning inte sker. Flera områden finns med i den nya arealen. Söder om Ålevatten i anslutning till Bohusleden finns exempelvis ett kraftigt kuperat område, huvudsakligen med gammal granskog, som är lätt att besöka genom att gå Bohusleden söderut från Bottenstugan. I östra delen av Svartedalens har områden med Storsjön i söder upp mot Kungälv OK klubbstuga skyddats. Här präglas landskapet av långsträckta myrar och tallskogklädda bergryggar.

Under 2015 kom även guideboken 'Svartedalens pärlor' ut. Den är ett samarbetsprojekt mellan Rädda Svartedalens vildmark, Kungälv orienteringsklubb och Kungälv kommun. Boken, som bjuder på innehållsrika kartor, ger förslag på ett antal vandringar och vilka naturvärden man kan finna i olika delar av Naturreservatet. Boken kan köpas hos Bäcks lanthandel eller genom Stig Johannesson (kontaktuppg. på sid 3).

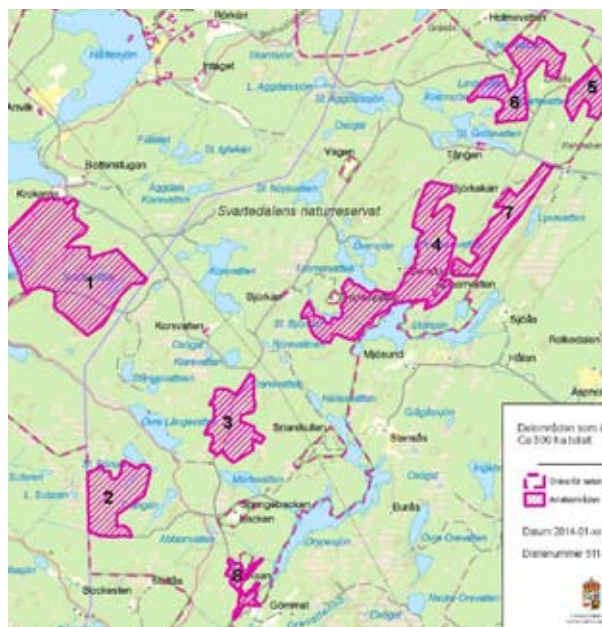

Svartedalens tål att upplevas året runt. Under våren är fågellivet intensivt med spännande arter som tjäder, orre, spillkråka sparvuggla, morkulla, skogssnäppa, knipa och storlom. Det ger en karaktär av vildmark. Om sommaren lockar sjöar och skog till bad, fiske (fiskekort krävs), paddling och vandringar. Sensommar och höst bjuder på bär- och svampmarker. Sätter vinterkylan in finns utmärkta områden för skid- och skridskoåkning.

Nya områden som skyddats med intrångsersättning

B Föreningsbrev

Naturskyddsföreningen i Kungälv

c/o Stig Johannesson

Munkegårdeg. 355

442 41 Kungälv

SVERIGE



PORTO BETALT



**Naturskyddsföreningen i Kungälv
presenterar**

2016 års vårföreläsning

En annorlunda tidsresa genom Nordkalotten och norra Norge

**Om Kontraster, konflikter, natur, kultur, sjösamer
och annat folk förr och nu i norra Norge
med Kyrre Helgesen**



"Ejderhus" på Store Tamsøy

Torsdag 17 mars, 18.00

Kotten i Fontin